



**ALTO
TIETÊ**

MEMÓRIA DA 17ª REUNIÃO DA CTGI, CONJUNTA COM AS DEMAIS CÂMARAS TÉCNICAS: CTEA, CTPA, CTMH e CTAS - GESTÃO 2023-2025		
DATA: 20/06/2024	HORÁRIO: 09h00	LOCAL: Plataforma Teams
LISTA DE PRESENÇA		
Nome	Entidade	Câmara Técnica
Wolney Castilho	IPT	CTPA
Gerson Salviano	IPT	CTGI e CTMH
Paulo Ugolini	Centro de vigilância sanitária	CTMH
Ivan Shirahama	PM de São Paulo	CTGI
Elaine Colin	PM de Santo André	CTEA
Natacha Nakamura	PM de Suzano	CTGI
Sergio Marçon	PM de São Bernardo do Campo	CTGI e CTMH
Leandro Almeida	PM de Itaquaquecetuba	CTEA
Bruna Araujo	PM de Itaquaquecetuba	CTMH
Camila Arantes	UFABC	CTEA
Paula Ciminelli	UFABC	CTEA
Melissa Graciosa	UFABC	CTGI e CTMH
Letícia Trombeta	UNIFESP	CTPA
Francisca Adalgisa	APU	CTEA
JUSTIFICATIVAS DE AUSÊNCIA		
Gilson Guimarães	CETESB	CTGI
Silene Baptistelli	SABESP	CTGI
Marta Marcondes	Universidade Municipal de São Caetano do Sul	CTGI e CTMH
CONVIDADOS		
Nome	Entidade	
Larissa Silva	FABHAT	
Fernanda Fabretti	Fundação Ezute/FABHAT	
Carlos Eduardo	DAEE	
Rodrigo Martins	PM de São Paulo	
Noel Lima	PM de Ferraz de Vasconcelos	
Felipe Rocha	PM de Osasco	
Roberto Hammerle	ADDA Consultoria	
Fátima Oliveira	Suinã – Instituto Socioambiental	
Bruna Maria	Suinã – Instituto Socioambiental	
Alessandra Souza	Suinã – Instituto Socioambiental	
Marco	UFABC	
Marcella Carmona		
Yolanda Racanelli		
Nicole Del Busso		
Angela		

1. Abertura

Camila Arantes, coordenadora da CTGI, iniciou a reunião às 9h10 com a apresentação da pauta a seguir:

- Aprovação da memória da reunião anterior;
- Discussão sobre análise dos projetos 4, 5 e 6.

Fernanda (FABHAT) apresenta a memória que após ajustes foi aprovada.

Larissa informa que devido a agenda dos analistas foi invertida a ordem das apresentações e o primeiro projeto que será apresentado será o 6 da PM de Mogi das Cruzes, seguido do 5 da PM de Salesópolis e por último o 4 do Suinã – Instituto Socioambiental.

Wolney (IPT) sugere a inclusão de um critério de análise referente a verificação de não atendimento de domicílios e edificações em obras de implantação de rede coletora de esgoto, visando a efetividade do desenvolvimento dos projetos. Camila informa que a planilha de análise não deve conter especificidades de um tipo de projeto e sugere que a questão seja discutida para elaboração de modelo de TR.

2. Apresentações

Projeto 06 – PREFEITURA MUNICIPAL DE MOGI DAS CRUZES – CRIAÇÃO E IMPLANTAÇÃO DO PARQUE LINEAR DE JUNDIAPEBA - RIO JUNDIAÍ

Analistas: Wolney Castilho (IPT), Leandro Almeida (PM de Itaquaquetuba) e Francisca Adalgisa (APU)

Apresentação: Leandro Almeida (PM de Itaquaquetuba)

Principais observações referentes ao projeto:

No item diagnóstico e justificativa deve apresentar de maneira objetiva a situação problema que a proposta visa resolver baseando-se em dados quantitativos e/ou qualitativos, deve esclarecer se a área/objeto da solicitação está regular quanto a questão fundiária, rever o enquadramento do projeto e apresentar os benefícios mensuráveis e as consequências da sua não realização; no item área de estudo deve detalhar melhor quais os lotes do parque serão implantados, além de apresentar uma figura com núcleo habitacional inserido na bacia de contribuição; quanto a abordagem social deve esclarecer como será realizada; tomador deve indicar referências para a metodologia e demais propostas, como por exemplo, qual foi a base para seleção das espécies, como foi alcançado a quantidade de mudas pretendidas para o plantio no perímetro pretendido etc.; é preciso adequar o item equipe técnica de acordo com modelo disponível na Deliberação CBH-AT nº 175/24; rever o item metas, ações e indicadores; ajustar o item produtos e resultados esperados após correção do enquadramento; apresentar estratégias de sustentabilidade, adequar planilha orçamentária apresentando itens e subitens e corrigindo as referências de preços; e adequar o cronograma físico-financeiro.

Gerson (IPT) destaca as seguintes complementações que tomador deve apresentar: na área de trabalho deve acrescentar uma figura com núcleo habitacional inserido na bacia de contribuição; no primeiro parágrafo da página 7 tomador cita que a implantação do parque visa evitar os riscos de enchentes nas áreas ocupadas, porém, deve substituir o termo "evitando" por

"minimizando", pois o núcleo ao que parece, está em uma área de inundação do rio Jundiá; e deve citar a fonte do trabalho do Instituto Geológico citado na página 7.

Encaminhamento: necessidade de complementações.

Projeto 05 – PREFEITURA MUNICIPAL DE SALESÓPOLIS – DIAGNÓSTICO SOCIOAMBIENTAL E ELABORAÇÃO DE PROJETOS BÁSICOS/EXECUTIVOS PARA A RESTAURAÇÃO DAS SUB-BACIAS DE AFLUENTES DO RIO TIETÊ, NA REGIÃO DE CABECEIRAS (APRM-ATC) NO MUNICÍPIO DE SALESÓPOLIS-SP

Analistas: Gilberto Mendonça (DAEE), Noel Lima (PM de Ferraz de Vasconcelos) e Letícia Trombeta (UNIFESP)

Apresentação: Noel Lima (PM de Ferraz de Vasconcelos)

Principais observações referentes ao projeto:

No item apresentação institucional do proponente, tomador deve identificar empreendimentos anteriores indicados ao FEHIDRO e detalhar a situação atual em que se encontram; deve rever o item área de estudo, detalhando a quantidade de propriedades rurais envolvidas nas sub-bacias prioritárias; ajustar o item população atendida apresentando apenas a população diretamente beneficiada; quanto ao item metodologia, antes de iniciar o processo de comunicação com a população é preciso realizar uma análise das sub-bacias prioritárias a partir do levantamento de dados para melhor conhecimento do território, para divulgação através dos meios propostos deve prever uma conversa mais próxima com os proprietários rurais, é necessário detalhar quais documentos a contratada deverá apresentar sobre os projetos executivos e quais normativas devem ser seguidas; é preciso rever o item equipe técnica; ajustar as metas de acordo com modelo disponível na Deliberação CBH-AT nº 175/24; rever o item que se refere aos produtos; detalhar no item estratégia de sustentabilidade como será a implantação dos projetos desenvolvidos pela prefeitura; e ajustar planilha orçamentária detalhando em itens e subitens, unidade/quantidade e apresentar referência de preços.

Encaminhamento: necessita de complementações.

Projeto 04 – SUINÃ - INSTITUTO SOCIOAMBIENTAL – DIAGNÓSTICO SOCIOAMBIENTAL PARA A RESTAURAÇÃO ECOLÓGICA NA SUB-BACIA DE CABECEIRAS EM SALESÓPOLIS - SP (FASE I)

Analista: Elaine Colin (SEMASA) e Gustavo Veronesi (SOS Mata Atlântica)

Apresentação: Elaine Colin (SEMASA)

Principais observações referentes ao projeto:

Tomador deve rever o item diagnóstico e justificativa, apresentando dados da situação problema que o projeto visa resolver, corrigindo o enquadramento do projeto na ação indicada e citando os benefícios mensuráveis e as consequências da não realização da proposta; no item população atendida deve informar o número de habitantes que será diretamente beneficiado; quanto a metodologia deve descrever como será realizada a análise de solo, hidrografia, esclarecer se os mapas temáticos serão elaborados a partir de estudos já existentes ou produzidos pelo proponente, para restauração ecológica é importante também identificar as características da vegetação incluindo algumas ações de campo (Ver o artigo 9º da resolução SMA 32/2014). Além do geoprocessamento, contemplando levantamento florístico da área de estudo, o mapeamento das áreas de potencial auto recuperação (presença de fragmentos

florestais, avaliar o estado de conservação, localização (distância e geografia) e o tamanho que se encontram estes fragmentos, bem como a presença de regeneração natural, considerando a densidade e a diversidade de formas de vida; a presença de fauna polinizadora e dispersora; presença e densidade de espécies exóticas invasoras), relatar os levantamentos completos a serem realizados, bem como a indicação/mapeamento das áreas prioritárias para conservação. Recomendável incluir o mapa das áreas com potencial para criação de corredores ecológicos. Poderia também incluir o mapeamento de associações locais, lideranças etc. Deve esclarecer como serão realizadas as atividades propostas para desenvolvimento do projeto e como serão analisados os resultados obtidos; é preciso rever o item parcerias, detalhando as responsabilidades dos parceiros apresentados; corrigir o item equipe de acordo com modelo disponível na Deliberação nº 175/24; rever o item metas, ações e indicadores; no item produtos e resultados esperados fazer o vínculo com as ações corretas dos subPDCs de enquadramento, além de detalhar os aspectos de sustentabilidade do projeto; deve adequar os itens da planilha orçamentária e apresentar referência de preços; e indicar no cronograma físico-financeiro o período de execução.

Encaminhamento: necessita de complementações.

As propostas 4 e 5, apresentadas respectivamente pelo Suinã – Instituto socioambiental e pela PM de Salesópolis possuem escopos parecidos e ambas serão desenvolvidas no mesmo município, desta forma, após discussão entre os membros presentes ficou definido que seriam analisadas as áreas de estudo de cada um dos projetos para confirmar se não há sobreposição entre elas, em caso negativo seriam solicitadas as complementações, porém se ambos os projetos tivessem a mesma área de abrangência seria realizada nova reunião com os tomadores para verificar a melhor solução.

Após envio dos arquivos shapefiles pelos tomadores ficou claro que as áreas de abrangência das propostas não são as mesmas, conforme demonstrado na figura abaixo.

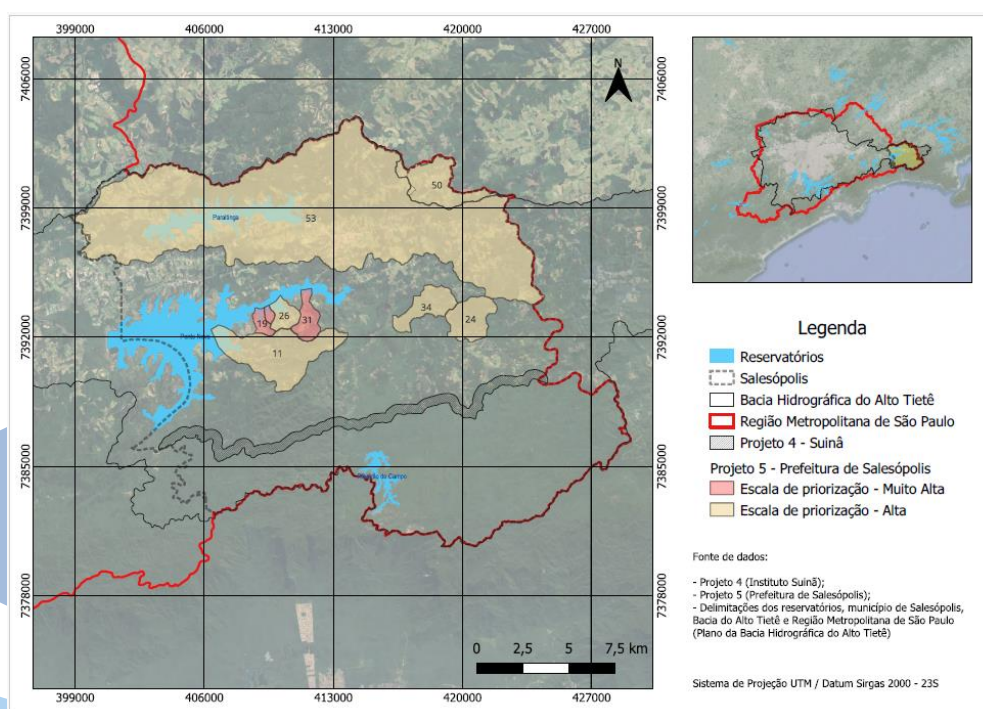

3. Planilha de melhorias nos critérios de análise

Melhorias nos critérios de análise FEHIDRO 2025	
Item	Reunião
Inclusão de item específico sobre educação ambiental na planilha de análise	16ª

4. Outros assuntos

Próxima reunião ficou agendada para 27/06/24 às 09h00 e serão apresentados os projetos a seguir:

7 - Prefeitura Municipal de Mairiporã - Ampliação sistema de coleta seletiva como mecanismo preventivo para gestão integrada de resíduos sólidos e preservação de áreas de proteção e - recuperação de mananciais do reservatório do alto Juqueri no município de Mairiporã/SP;

8 – CONDEMAT - Implantação de sistema de coleta seletiva através de PEVs, associado a ações de educação ambiental, nos municípios do CONDEMAT+ dentro da bacia hidrográfica do alto tietê;

9 - Prefeitura Municipal de Ferraz de Vasconcelos - Ampliação da coleta seletiva municipal através da construção de um centro de triagem de resíduos recicláveis.

A reunião foi encerrada as 11h00.